Книгохранилище библиотеки

Массе а мехкий пролетареш, вІашагІкхета!

Сердало

СОВЕТСКИ СОЮЗА КОММУНИСТИЧЕСКИ ПАРТЕ НОХЧ-ГІАЛГІАЙ ОБКОМА, НОХЧ-ГІАЛГІАЙ АССР ЛАКХЕХЬАРЧА СОВЕТЕИ МИНИСТРИЙ СОВЕТЕИ ОРГАН

«СВЕТ» Орган Чечено-Ингушского обкома КПСС, Верховного Совета и Совета Министров ЧИАССР

Газет арадувл 1923 шера денз ★ ШОАТТА, 5 МАЙ, 1990 ШУ. ★ № 53 (7867). ★ Мах 3 кеп.

ТАХАН — КЕПАЙОАЗОН ДИ

Революционни эргалонаш хулаш латтача хІанзарча хана кепайоазоно къаьстта ший тайпара мотт тиг дІалоцу общества вахаре. Кепайоазув — идейни влиян яра, общества политически кулгалдара низ бола герз, дуккхача наьха пропагандист, агитатор, организатор. Из я социалистически демократе лоархІамегІа йола институт, экономически социальнии дегІаахара доккхий декхараш кхоачашдара къахьегамхой, юкъеозара йола средство. В. И. Ленина кепайоазон декхар гуш хиннад «социализм хьалъяра гІулакх деш дола герз хинна из латта дезашь хиларах. Пресса — из общественни гІулакх да, хІаьта гІулакх а де деза цо обществона. Нагахьа санна тахан общество перестройкан кердалонний наькъагІа йодаш яле, цунна гІулакх деш хиля деза вай кепайоазув а. Из новкъостал де декхарийла да перестройка толаме чакхйоаккхялга нийса къоастадара, бакъахьара никъ лихара.

ТІехьарча шерашка вай пресса дукха хІама дьд перестройка политика хьаллоацаш, из чакхъяккхара дукиха нах оарцагІбоахаш. Бокхха лоархІам болаш хиля а хиннад из, да а да советски общестава демократизаци елга, гласность, общества унахцІена мел дола низаш кердадахара, царна консолидаци яра духьале еш мел долча хІаманца лоаттабеча къовсаме наьха общественни инициатива дегІайоалаеча.

ХІанз, наха хетараш вай мехка чІоагІа шера даьржача хана, чІоагІа эшаш я нийса политически нравственнии ориентираш, укхаза къаьстта бокхха лоархІам болаш да кепайоазув; из декхарийла да нийса а дизза а вай вахар хьахьокха, ший дукхха тайпара оагІонаш, дикадар а водар а тІехьа.

КПСС XXVIII съезда кийчо еш вай мохк боаллача деношка пресса ший таронашца, кердадар хьаллоацаш ше хиларца, критика, гласность, дикагІйолча опыта пропаганда яр санна йола рычагаш ший бе йоахкаш йола из декхарийла я общество дегІаяра кердача доязонаш тІа якххара гІо деш хилар.

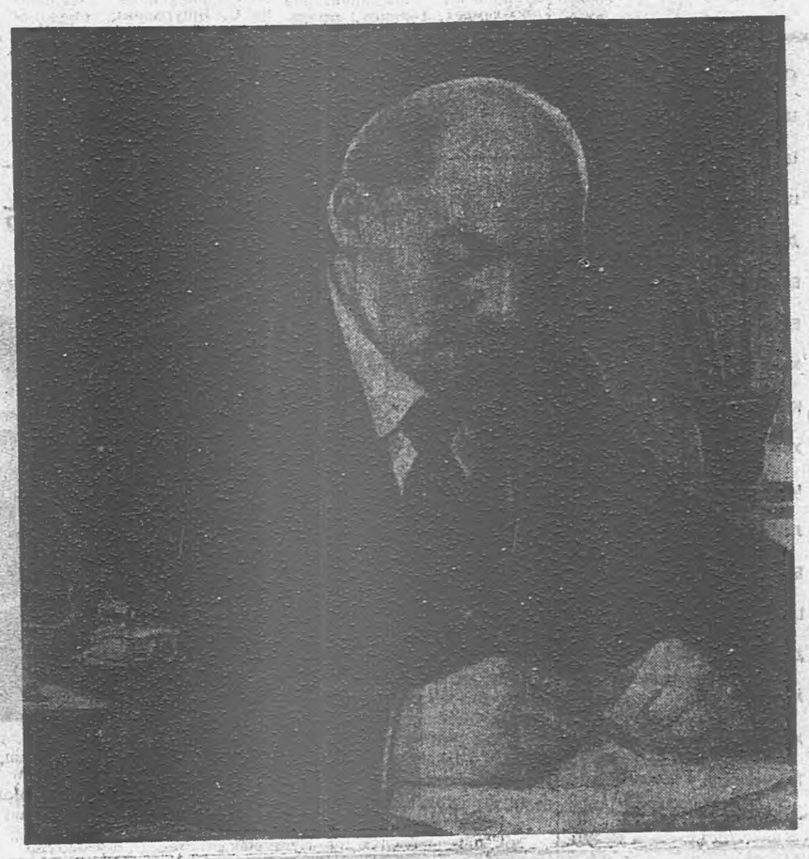

Укх деношка республика цхьайолча районашка чакхъяьлар отчетно - хоржамний районни конференцеш. Цига йийцар тІехьара отчетно-хоржамий конференцеш хинначул тІехьагІа дІаяхача хана парте районни комитеташа бьча балха итоган, белгалдаьхар перестройка процесс дІахо кІоагъяра декхараш.

Демократеи гласностеи хьалашка хержар парте райкомий керда составаш, районни партийни организацеи контрольно - ревизионни комиссеш.

Партийни конференцешка

Конференци чакхъяьнначул тІехьагІа парте районни комитета кердача состава организационни пленум хилар Шатойски районе. Укхаза КПСС райкома хьалхарча секретаралла хержар **С. З. Мусостов**, шоллагІча секретаралла — **С. Х. Тепсаев**, секретаралла — **С. Д. Садулаев.**

Районни партийни организаце контрольно - ревизионни комиссе председателалла хержар **С. Х. Саратов.**

* * *

Городской отчетно - хоржамий партийни конференци чакхъяьнначул тІехьагІа хиннача КПСС Гудермесски горкома организационни пленуме парте горкома хьалхарча секретаралла альтернативни ларда тІа хержар халкъа депутатий городской Совета председатель **Х. С. Садыков**, шоллагІча секретаралла — **А. Д. Расшивкин**, секретаралла — **А. М. Чучуев.**

Гудермесски городской партийни организаце контрольно - ревизионни комиссе председателалла хержар **В. М. Чагаев.**

* * *

Урус - Мартановски районни отчетно - хоржамий партийни конференци чакхъяьнначул тІехьагІа укхаза хилар парте райкома кердача состава организационни пленум. Укхаза парте райкома хьалхарча секретаралла хержар **Ю. Д. Усамов**, шоллагІча секретаралла — **В. А. Гумаев**, секретаралла — **А. С. Бисолтанова.**

Районни партийни организаце контрольно - ревизионни комиссе председателалла харжар **Л. З. Вацуев.**

Комиссе болх дІаболабаьб

Ховш ма хиллара, селхан вай республике хьакхаьчай СССР Лакхехьарча Совето гІалгІай къаман дехарашка хьажара вІашагІъелла йола СССР Лакхехьарча Совета Къамий Совета комиссеи. Цу комиссе председатель ва Беляков Анатолий Михайлович — РСФСР къамий гІулакхех йолча паччахьалкхен Комитета председатель. Комиссе членаш: Мариничев Юрий Михайлович — СССР Лакхехьарча Совета Къамий Совета халкъа эшача товарашта йолча массазарча комиссе секретарь, Лавров Сергей Борисович — Ленинградски госуниверситета кафедра заведующи, СССР халкъа депутат, Завгаев Доку Гапурович — КПСС Нохч-ГІалгІай обкома хьалхара секретарь, Галазов Ахсарбек Хаджимурзаевич — КПСС Къулбаседа - ХІирий обкома хьалхара секретарь, Дарсигов Ювсапа Мувса — СССР халкъа депутат, Осипов Прокопий Дмитриевич — СССР Лакхехьарча Совета Къамий Совета комиссе секретарь, Боярс Юрий Рудольфович — Латвийски паччахьалкхен университета доцент, СССР халкъа депутат, Акаев Аскар — СССР Лакхехьарча Совета член, Киргизски ССР Іилмай Академе президент.

Укхаза белгалдаккха деза, Ю. М. Мариничеви Ю. Р. Боярси цхьацца бахьанех хьа ца боагІаш бисалга. Цхьабакъда, уж дукха ца говш хьакхача безаш ба.

Селхан Нохч - ГІалгІай АССР Лакхехьарча Совете гІалгІай къаман дехарашка хьажара йолча СССР Лакхехьарча Совета комиссе вІашагІкхетар хилар республика партийни, советски общественни органий болхлошца, формальни йоацача организацей викалашца.

ВІашагІкхетар хьаделлаш лоацца къамаьл дир комиссе члена, КПСС Нохч-ГІалгІай обкома хьалхарча секретара Д. Г. Завгаева. Цо белгалдаьккхар, комиссе селхан хьакхаьчачул тІехьагІа кхы хьем а ца беш болх дІаболабаьлга. Из дувзаденнад цар къоастае езар чоалхане, ира проблема хиларца. Керттерча даькъе, комиссе хІара районе, юрта бахача нахаца, къахьегамхошца, мугІареча болхлошца вІашагІкхетараш чакхдоахаргда. Царна цу проблемах фу хет, малагІча наькъаца из къоастайича бакъахьа хет хьожаргья. Вешта аьлча, царна хеташ дар терналдергда.

ТІаккха дош лу комиссе председателя А. М. Беляковна. Цо комиссе цІерагІа моаршал хаьттар гулбеннарашка. Ишшта белгалдаькккар, шоаш из проблема маярра тахка хьожаргхилар. Оаха укх вІашагІкхетарах цу лостамагІа баькхха хьалхара цІенхаштта гІа лоархІ, аьлар цо. ХІанз къамаьл дьча Д. Г. Завгаева мааллара, керттерча даькъе тха болх латт — бахаш болча нахаца къамаьлаш дарах, царна дагардар фуд харах. ХІаьта, тхо из ди-бийса ца къовсаш бе лерхІаш а да. ПрограммагІа лаьца аьлча, тхо цкъарчоа гІалгІай районашка гІолла чакхдаргда, тІаккха хІирий мехка гІоргда, цул тІехьагІа Грозне юхадоагІаргда. Укхаза оаха тхоай болх чакхбаккха е хьалхара этап чакхъяккха тарлу. ХІаьта цох хургдар балхо хьахьокхаргда. Тхо бакъдолчун дух тІа довла дезаш да. ТІаккха мара комиссе гІалгІай автономех лаьца шийна хетар аргдац.

Трибуна тІа воал ГІалгІай автономи меттаоттаяра йолча Оргкомитета председатель, юридически Іилмай доктор Сейнароев Бексолт. Цо Нохч-ГІалгІайчен къахьегамхой цІерагІа дІайха моаршал хьаттар комиссе чеНашка. Цул тІехьагІа оратора белгалдаьккхар, гІалгІай чІоагІа сатувсаш а диканца из дош къастарга догдоахаш а комиссе балхага хьежаш хилар. Царна лов оаша, деррига бакъдар хьал тІа а даькхха, ший метте дІаоттадар. ХІаьта из сихагІа ме ду цунах духха гІа пайда баргба. ХІанна аьлча, гІулакх дІахо къоаста ца деш гаьна доале, из цхьаццаболча экстремиста-ша кхы а чоалханегІа держаде тарлуш да.

Цудухьа гІалгІай а хІирий а къамаш хьалха санна барта а долаш даьхача бакхаьха хет тхоа. ДІахо Б. Сейнароева аьлар; тхо нохчашца барт-цхьоагІо йолаш дах, оаха сталински репрессей Іазап цхьана лайнад. Тхо вІаши яхачох дикагІа кхет, хІаране кер чу бола бала дикагІа кхетабу. Тхо, 1933 шера денз нохчаша тІа а нийца леладеш да. Бакъда, цкъа мукъагІа хьоашал тІера доалаш хул. ХІаьта хьакхаьчай тхона из тІера дала деза ха а. Тахан гІалгІай къам ший суверенни паччахьалкхе хьакхолла бокъо йолаш я. ХІаьта из кхел тахан шун кара я. Цудухьа гІалгІай ґеш деррига а шун хьаькъалах тнйша долгах. ишшта оаша цхьаннегахьа озабезам ца беш автономе дош къоастадергхидарах. Цул совгІа, комиссе кхетаде деза, Къулбаседа Кавказа истори цІакхха а гІалгІайн нохчийн юкъеБоацаш яздьдоацилга е язде йиш йолаш доацилга а.

ТІаккха дош лу РСФСР халкъа депутата Богатырев Вембулата. Тахан центральни кепайоазон тІа, аьлар цо, доацар дувцаш, истори харцахьа доахаш гІалгІай бІехбе гІерт цхьабола Сталина. Бере гІончаш. Хьожаргда вай бакъдолча исторега. Оаха Росси массе а хана хьаллийцай. Къаьстта оаха из хьаллацай 1917 шера Октябрьски революци йоакккача хана а яькккачул тІехьагІа а. Масала, Къулбаседа Кавказе керттерча даькъе большевикаш хьаллацар, цар уйлаш чакхъяьхараш гІалгІай, нохчий бар. 1918 — 1919 шерашка а цул тІехьагІа а хІирий экстремисташа тахан къувсаш йола Бурув бахьан долаш гІалгІаша кІайгвардейцашца латаш шоай дикагІболча къонгий, мехкарий вахар дІаделар.

Цох хІана яздац центральни пресса болхлоша? ХІаьта шоллагІча дунен тІем тІа а майра латаш хиннаб итташ эзараш гІалгІай, нохчий. Цох хІана дувцац цар? 1944 шера бехк боаш гІалгІайн нохчийн Казахстане. Юкъерча Азе Іобахьийтача хана тха халкъашцара къавстав эггара кІезигагІа аьлча а 300 эзар саг. Из хІана дицденнад царна? Тхо мехках даьхачул тІехьагІа цар хІалакдаьд тха-кашамаш, лелхийтай гІалаш, вІовнаш. Лоацца аьлча, Кавказера тха лер йозе гІийртаб уж.

Тахан тхона тхоай дай баьха кхувРч эш. Вешта аьлча, ГІалгІай автономи меттаоттае еза столица аьрда оагІорахьа улла Бурув а йолаш. Тхо, Кавказе эггара кхаьнагІчарех дола гІалгІай халкъ, мехка карта тІара ше дІа ца далийта, уллуврча къамий дика лоалахой а долаш даха, гІулакхаш леладе, ший лаьтта кхыча къамех бола хьаьший тІанйбе лерхІаш да. ХІаьта аз шугара дех ер дош бакъдолчун тІа а латташ, къоастадегла.

ВІашагІкхетаре гулбеннарчар теркам тІаоазош къамаьлаш дир ЧИГУ доцента Парчиева Парас, Къулбаседа - ХІирийченерча «Казбек» яхача фирма генеральни директора заместителя Куштов Иоакъапа, Наьсар-Кертерча маьждига имама Пошев Ахьмада, автономи меттаоттаяра йолча Оргкомитета члена Костоев Беслана, НГІАССР халкъа депутата Бисултанов Хож-Ахьмада, СССР халкъа депутата Фаргиев Хьамзата, журналиста Чахкиев Башира, СССР халкъа депутата, комиссе члена Дарсигов Мувсас.

Цу дийннахъе комисси Наьсарен районе яхар.

М. БАРАХОЕВ.

Къаман кепайоазон историчара

Хетаргахьа, гІалат валара кхера ца везаш, ала мегаргда: моллагІдола белгала ди дездеча хана дуккхачарна дагадоха хургда цунца дувзаденна историчара бакъдараш. ХІаьта тахан, кепайоазон Ди дездеш хьоахайича, наьха теркам тІаоазаргбарех йолаш санна хет гІалгІай къаман йоазув хьакхилара историе яшханза йола оагІонаш. Цхьабакъда, къаманаьл дІадоладалехьа белгалдаккха доагІа, укх бакъда, къаманаьл дІадоладалехьа белгалдаккха доагІа, укх заметка тІа цу лоархІам болча деша теркам тІаоазарал совгІа, кхы доккхагІа декхар аз сайна хьалхашка ца оттаделга.

ВАЙХ хІаранена дика ховш да, вай къаман кепайоазув хьахинна ди — «Сердало» газет арадьяна 1923 шера 1 Май долга. Дале а, цу ханага кхаччалца гІалгІайх болча интеллигентех цхьаккха а саг паччахьа замалахьа къаман алфавит хьанхолла гІийртавац-хьоГ?, — яха хаттар уттар кастаста. ХІана аьлча, ерригача ГІалгІайчене революци хиллалца паччахьалкхено 1868 шера хьайийлла цхьа школа мара хиннаеце (верриге а 562 саг мара ваш), дика ховш да мел боккха хиннаб вайнаьха дешарца бола безам. Цунна тешал деш йола статьяш Къулбаседа Кавказерча, Москверчен Петербургерчеи газеташ тІа, журналаш тІа арайийннай дІадахача бІаьршерен 70-ча шерашка денз. Ишшта цунна тешал ду. Кавказски администраце гуччахьа духьале ешше, революци ялалехьа массехк шу хьалха бахача нахе шоай миска тарон тІера ахча а телаш. цхьаццайолча гІалгІай юрташка школаш хьайийлла хиларо а.

Из теркалдича, хеталора тамаш я-их гІалгІай интеллигентех шоай наьна мотт кепайоазон ларда тІа бакхха кагара Іарбий графикагІа долча алфавита ларда тІа «Наьсархой» яха тІалгІай газет арахеца шийна пурам далар дехаш яздаь каьхат дар папка чу хиннар. Кхы ер ма дий, аьнна, хаьдда бахьан духьала а ца доаккхаш. Осканова газет арахеца бокъо а ца луш чакхдаьлар цу хана из гІулакх. Паччахьа бюкократи къамаш дешара сердалонах дІаэра массаза а духьала хинна йолга дика ховш дале а сел энжий цу цецвоаккхаш дар.

Цунах дикагІа кхетара гІо дир вай ювцача хана Кавказа наместника хиннача сагах «Исторически вестник» яхача журнала тІа 1912 шера яздаьр Іодийшача. «Со массаза а цецвоаккхаш а логика хьисапе кхетаде йиш йоацаш а хІама да, — яздора «Кавказа цензура» яхача статья автора, — князь Т. С. Голицын санна вола... дІавийца а варгвоаца самодур Кавказ санна бокхха мехка доел де оттавер... Ше доал деча мехках моастагІчун ордниг, хІаьта туьемцех къэйлагІара моастагІий лерхІаш, цхьаккха бахьан а доацаш Іалаьмате дорхен энжийн саг вар из».

Тахан хоадамболлаш Осканов шийх, цо кийчдаьча гІалгІай алфавитах ала хІама деце: теша лов ший хана ший къаманна дика гІулакх де гІийртача цу сагах а цо бьча балхах а кхоана вайна дуккагІа ховргхилара.

Февральски революци хинначул тІехьагІа 1917 шера аьхки «Терски вестник» яхача Владикавказе арадийнача газета тІа «ГІалгІа», аьнна, цІи кІал а йолаш массехк заметка арайоал. Цар автора, дог а лазаш, яздуь паччахьа заман къниза Іазап тІера хсессачул тІехьагІа, гІалгІашха волча хІара саго кхета а дергдоал, дуне тІа а мехка а доаллачох, хувцалуш додача ваХарах вай къаман метта язде цу хана таро хинна ца хиларах.

Цунца цхьана цу газета тІара ха йиш я Владикавказе реальни училище чакхйоаккхаш ше хиннача хана деиз ГІалгІай просветительски обществас тІадиллара къаман алфавит хьакхолларах гІулакх Джабагиев Махмада шийна хьатІапйца хилар а. Цул тІехьагІа Ригерча политехнически института агрономически отделений яккха а Февральски революци хинначул тІехьагІа Назрановски (ГІалгІай) округа Временни правительства комиссар хила а кхийнача Джабагиевх бехкаш доах заметка автора ше оттадаь алфавит цо нахага дІа ца довзийтарах. «ГІалгІачо» яздьчоа тешал ду 1917 шера из алфавит долаш хинна хилара.

МИЧЧА бесса дале а, революцеи граждански тІемеи шерашка ара ца доаккхаш диса из алфавит таханарча денга хьакхаччалца кхы лар хьагуча ца йоалаш дисад. ХІаьта 1918 шера ший вешийца Висангирега Къулбаседа Кавказера дІавахар цун автор М. Джабагиев а.

ХІаьта цун дІахорча вахара нхелах лоацца язду малхбузен мехкашка 30-ча шерашка арадийнача Къулбаседа Кавказерча эмигрантий журнало. Цу журнала тешалах, «Къулбаседа Кавказерча къамий проблемаех ший тайпара белггала уйлаш йолаш хинна вола» из цхьаккха политически группировкашта юкъе воагІаш хиннавац. Валале шу шу хьалха, 1935-ча шера, Париже цо арахийцад вовзаш волча кавказоведа Жорж Дюмезила французски меттала даькхха гІалгІай багахбувцама книжка. Дагадоххарах аьлча, А. П. Чехова цІерагІча вай республикански библиотека Францерча шоай йоллегашка гІолла цун цхьа экземпляр якхкхача бакъаьха хургдар.

Хета тарлу, хІанз вай дийца шин саго оттадаь хинна гІалгІай алфавиташ наха дІа ца довзаш ма диссадий, хІанз уж лехарахи царех дувцарахи фу пайда ба, аьнна. Нагахьа санна ишшта хеташ бараш хуле а, уж харц ба. Вай доаладаь масалаш лоархІам болаш да алхха вай къамо сердалонга, дикагІча вахарга халача хьалашка никъ баккха гІерташ хьийгача кхин тешал цар деш хиларах а. Цудухьа царех дар лаха а наха дІадовзийта а деза.

Т. МУТАЛИЕВ,
исторически Іилмай кандидат, тха штате воаца корреспондент.

ЖУРНАЛИСТАШТА—СОВГІАТАШ

Цкъа мара лац журналиста А. Д. Шерипова цІерагІча республикански творчески конкурса преми. Из лу аргІанарча шера дикагІйола материал язъяра тІехьа хиннача конкурса итогех. ХІанзле цу лоархІамеча конкурса лауреаташ хиннаб республикера ткъо гаргга журналист.

Кепайоазон а радио а деношхьатІакхоаччаш НГІАССР журналистий Союза правлене исполкомо дІадахача шера итогаш яьй. АрГІанарча шера дикагІйола материалаш язъяра тІехьарча конкурса премеши дипломаши хьожадаьд «Грозненский рабочий» газета корреспондента **М. И. Катышевана** — «Историе кІай кІаьдаш» яхача рубрикана кІалхара материалаш кийчъярахи къамашта юкъерча гІулакхех публикацеш ярахи; «Сердало» газета отдела заведующена **М. М. Картоевна** — социально - экономически темаех йола фельетонаш язъярах; «Комсомольское племя» яхача газета **Л. Д. Шахбулатовна** — «Фордал дехьара драма»; «Тбилисе хиннар фуд» яха публикацеш ярах, НГІАССР телевиденеи радиовещанеи Комитета общественно - политически редакце редактора **З. С. Булуевана** — «Социални хьашташкахьа юхь йолаш» яха проблемни радиопередачаш кийчъярах.

Журналистий Союза правлене а НГІАССР юстице министерства коллеге а нравственно - правови темагІа дикагІйола материал кийчъяра йолча республикански творчески конкурса итогаш яьй. Хьалхара премеш еннай НГІАССР чурча гІулакхий министерства начальника **А. Н. Мусаевнен**, «Ленинан некъ» яхача газета отдела заведующена **А. Т. Тимирхановнен** — республика правоохранительни органий балхах публикацеш ярах; телевиденехи радиовещанехи йолча НГІАССР Комитета корреспондента **К. К. Харлампидена** — «По законам милосердия» яха передачаш ярах.

Шоллагіа премеш еннай НГІАССР прокуратура следственни управлене прокурора **Р. У. Цакаевна** — «Грозненский рабочий» яхача газета тІа наркоманеца а коррумпированни элементашца а къовсам лоаттабарах йолча проблемах материалаш кепатохарах», «Колхозная жизнь» яхача веденски районни газета бехктокхамеча секретара **Х. И. Юнусовна** — «Советаш хІанз а Іаьдал дІаэца кийча яц», «Наьха сатем лорабе», «КГБ: селхан, тахан, кхоана» яха материалаш язъярах.

Кхоалагіа преми еннай «Ленинская правда» яхача Урус - Мартановски районни газета корреспондентана **С.-М. А. Исараевна** — «Именем беззакония», «Штрафные очки», «Хоржамий участкера ЧП» яха публикацеш ярах.

Центризбиркоме

Центральни избирательни комиссе хоам бу, «Нохч-ГІалгІай АССР халкъа депутаташ харжарах» долча Закона 52 статьяга хьежжа шоллагІа кхаж тоссарга НГІАССР халкъа депутаташ харжара укх хоржамий округашка гІолла:

Ленински № 1,
Калинински № 6,
Курски № 10,
Краснофлотски № 33,
Островски № 41,
Промышленни № 91,
Восточни № 108;
Кавказски № 164;
Курчалойски № 166,
1990 шера 6 май.

Цу дийнахьа шоллагІа кхаж тоссарга моттигерча Советий цхьайолча округашка а.

Хьамсара харжарх о й! НГІАССР Центризбиркомо дех шугара шоай граждански декхар кхоачашдар.

Пайдане а корта болаш а къамаьл

хилар укх деношка КПСС обкома хьалхарча секретара, НГІАССР Лакхехьарча Совета председателя Д. Г. Завгаева парте, тІема, къахьегама ветеранашца.

Мехка хало тІаэттача хана бала лайнача, йоккха вахара опыт йолча нахаца дагавалар лоархІаме а хиланза дардгоацаш а хІама хиларах шеко яц. Ветеранний хьаькъал къаьстта пайдане да хІанз, вай обществе моллагІа яраш санна йоаца процессаш хулаш латтача хана, хІара денна а хІара сахьата а керда, вІалла дагайоаца проблемаш хьахулача хана. Уж проблемаш къоастаяра юкъе шоашкара доагІар хьош ба ветеранаш а— дика хьехам луш, хоадам боллаш болх беш.

ВІашагІкхетар хьаделаш Д. Г. Завгаева белгалдаькхар, парте областной комитето ветерански болама боккха лоархІам беш хилар, хІаьта мел могар де лерхІаш я из перестройка чакхйоаккхача боккхагІбарий опытах пайда эцара.

Парте обкома хьалхарча секретара гулбеннарашта дийцар хьалхара вІашагІкхетар хинначул тІехьагІа бьча балхах. Керттера дар да, белгалдаькхар цо, республике общественно - политически хьал товде, къамашта юкъера гІулакхаш боарам тІа доаладе вІашгІехьдалар.

Социални кхохкам оттара керттера бахьан да, аьлар Д. Г. Завгаева, наьха вахара хьал эсала хилар; лоадам боацаш долча товарашта а дифицит хилар, вахар вІашгІехьдаланза хилар. медицински гІулакх дара проблемаш. и. их. дІ.

Фу де вІашгІехьдаьннад цу плане? Масала, укх шера хьалхарча квартале халкъа эша товараш арахийцад цу хана соахка хиннарашца нийсдича 30 миллион сом дукхагІа. Цу факто тешал ду эггара хьалха республика экономика дегІайоалае йоккхий торонаш хилара.

Соахка хинначунца нийсдича дикагІа лел торгови гІулакхаш делга юрташка, масала, халкъа эша товараш 12.5 миллион сом дукхагІа дехкад цига укх шера хьалхарча квартале.

ЧІоагІа лоархІаме йола социально - экономи ч е с к и проблема къоастае таро хургья лоамара лаьтташ карадерзадара программа кхоачашйича. ХІанз эзараш дезал ба лоамашка баха дІабаха а цига ахархой боахамаш леладе а кийчаболш.

ВІашагІкхетаре дийцар ишшта унахцІено лораяра материальни база чІоагІъяра деш долча гІулакхех. Керда районни больницаш, поликлиникаш, фельдшерско-акушерски пункташ хьалъе лаьрхІад. Спецполиклиника оалаш яр ветеранашта гІулакх дергдолаш дІаяла еза, яздаш дош а увттадора.

ВІашагІкхетар чакхдоаллаш Д. Г. Завгаева ветеранний группана дІаелар НГІАССР Лакхехьарча Совета, КПСС Нохч-ГІалгІай обкома Сийлен грамоташ, хІаьта ишшта тІемеи къахьегамен Ерригсоюзни совета наькха тІа йоахкаю знакаш.

Тахан—кепайоазон ди

ТХА КЕРТТЕРА КОРРЕСПОНДЕНТ

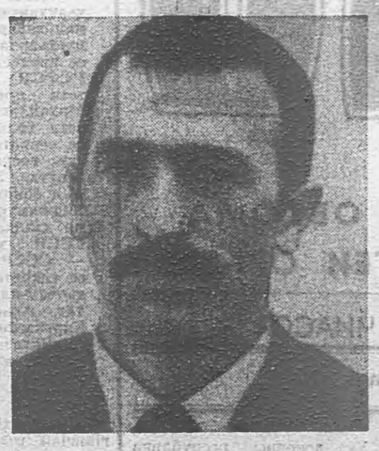

Газета гIончий

Наьсарен районе кIезнга бац «Сердало» газета активисташ, новкъостий. Каскаста хул цар цIераш газета оагIонаш тIа. Уж наха бовз. Цудухьа, лоацца царех дош а оалаш, газет дешарашта уж дIабовзийта ловра сона.

Хьалхарча сурта тIа шоана гур ва ГI. Ахриева цIерагIча «Электроинструмент» яхача завода партбюро секретарь Манкиев Iамархан. Дика язде ховш а журналистски перо безаш а саг ва из. Иштта долча дешах лаьца массех муга эшар газета аьлча, дукха гаи из. Цу дийнахьа ца ийлой а, шоллагIча-кхоалагIча дийнахьа кийча хул цо газета яхьь материалаш.

ШоллагIча сурта тIа шоана гур ва — трикотажни фабрике дукха ха йоацаш партбюро секретаралла хержа Гойгов Асхьаб.

ХIаьта кхоалагIча сурта тIа шоана гуш йола цу фабрикера № 1 йолча швейни цеха мастер-ица ювца езаш а ца. Ше яздара тIера, хIаьта хьоалар лерттIа ала ховш а я Сельжана. Цун цIи а дагайоагIа хургьа газет дешарашта.

Тутаев Аюпа газетаца дотагIал леладу дукха ха я. ХIанз райсовета депутат ваьв из. «Маяк» яхача совхозе керттера инженер волаш болх беш ва из.

М. ЗАНГИЕВ,
тха соб. корр.

Автора сурташ тIа: Маякиев Iамархан (№ 1), Гойгов Асхьаб (№ 2), Тутаев Аюп (№ 3) Джандарова Сельжана (№ 4).

СалаIа вахавар со...

Серноводскерча дарбан хих лаьца сона дукха хезадар хьалхагIа а. ЧIоагIа гIо ду, йоахар цо цамогаш болча наха. Цудухьа, «Асса» яхача санаторе ваха сайна путевка бе кхаьчача чIоагIа гIадвахар со.

Юххера а хьийжа ди хIатIанхьчар. «Махачкала — Беслан» яха электричка Серноводская яхача станце перрона тIа сецар. Садовш латтар. Сона хьаеннача путевка тIа белгалдаьккхадар, машиннаьнъа вокзале тхога хьежаш «Асса» санаторера викал хургва, аьнна. Из декхарийла вар салаIен дарба дайтен хьаухача наха станицера массехк километр гаьна уллача санаторе дIабаха транспорт вIашIехьъяккха. Бакъда, ухаза сога хьежаш саг вацар. Перрона тIа гIолла, фу дергда а ца ховш, дIа-хьа лелаш цхьан саго тIа а вена хьахьийхар сона мичахьа хьежа веза санаторе ухача автобусера. Со хьежаш латтача хана ухаза салаIа венача цхьан саго аьлар:

— Лаьттав, аьнна, ха йоаяр мара хIама хургдац хьа. Сайрийна ухаза автобус сецац, вокзала дехьа оагIорахьа дIаотта. ТIакхха аьттув бала а мег хьа.

Со перрона дIадехьаваьлар. Транспорт хилар догдохилга дац-кх, аьнна, со шеваьннача хана ена хьатIаяттар цхьа автобус. Цу тIа дIатахайра со.

— Михайловская яхача станце кхаччалца мара водац, — аьлар водитела. — ТIакхха чемоданаш бе а ехка со тIера Iовала волавелча, сох къа а хийтта, тIатехар. — Мегаьд, волче вагIа, санаторе кхаччалца дIавугарга аз хьо.

Иштта чам боацаш дIадоладелар са салаIар «Асса» яхача санаторе. БархIазза вIашкадьча цIен юхье соцайир водителла ший автобус. Регистратуре со дIахьожавир № 129 йолча цIагIа. Ухаза са лоалахо вар тIема ветеран, Iалъмате дика саг И. Е. Пархоменко.

— Хьона хой хан сона, бакъда, уьх массехк дийнахьа хьа маьнге тIа уллаш кхывола саг ва, станице бахача ший гаргарча нахах бIарг тоха ваха хила везаш ва из, — хоам бир цо сога.

Со хьахьожаваьраш гIалатбаьнна хила мег-кх, аьнна, дага а деха, юха а регистратуре вахар со. Цу маьнге тIа иллар йистеваьнна цIавахав, хьа моттиг я из, аьнна, тешавир цигача багIараша. Амма, шоллагIча дийнахьа тоам боацача хьале эттар со. Сайрийна цIакхаьчар маьнге да. ХIаьта са кхыча палате ваха вийзар. Техкача гучадаьлар, цу тайпара хIамаш ухаза каст-каста нийслуш долга. Цунах лаьца сога дийцар отставке волча офицера, Ростовера санаторе салаIа венача тIема инвалида А. А. Лесовойн. Цо а цхьа бийса «изолятора» чу яьккха хиннаяр, 180 сом денна путевка а йолаш венаволлаше.

Бакъдар, дийцача, лорий медицински персонал тхога во хьажацар. Безаме, Iмерза бар курортникашца отделене заведующи С. Мусаева, кхыбола лораш. Амма, медицински йижараша деш дола гIуларх массанена а цхьатарра дIакхачацар. Из цар бехкагIа нийслуш а дацар. Медсестраш тоъацар укхаза. Цудухьа, болх Iалъмате дукха ба цар, массанахьа дIакхача кхоабац.

Лоацца аьлча, медицински гIуларх дара хIама кIалдисадац укхаза. Бакъда, по вIашtIехьадьккхад дietически даараш кийчделга. Кхыметтел, желудочно - кишечни лазараш долча наха а тетгара кIома е дира кхача хьалхашка увттабеш моттигаш нийслу. СалоIараш летъаьчул тIехьагIа цхьан юкъа гIуларх бокъалгахьа даьлар, мичара енай ца ховш, яша ехка харбазаш а сом а гучабаьлар. Цхьабакъда, цхьа ха яьлча, юха а телхар гIуларх. ХIаьта дietически даарех лоархIаш йола котамаш, гречка, дуга вIалла гуш а дацар.

КIезига хул укхаза унахцIено дораяра министерства, облсовпрофа кулгалхой. Цар оагIорахьара а цхьаккха тIахьожам боацаш йитай санатори. Цу тайпара гIуларх леладара практика овлангара денз хувца еза. Со теш районе а министерстве а керда хержача кулгалхоша Серноводске ядача курорташтех санаторешгех дукхагIа терам тIабохийтаргхиларах. Из дIадех хано. Наьха салоIилга, унахцIено тоаелга лерттIа вIашtIехьдаккхар — лоархIамегIдола социальни декхар да. ХIана аьлча, перестройка наьха дух бухсоцаш наьха вахар тоадара еш я.

Н. ОЛИМПИЕВ,
тIемен къахьегамен ветеран, тха штате воаца корреспондент.

ДикагIчарна совгIаташ деннад

Соахка хинначул тоъал дукхагIа шура йохк хIара дийнахьа паччахьалкхенга Грозненски района «Ильинский» яхача совхоза хьайбаш леладераша. Къаьстта сиха алсамъяьлар продукци бабцара конвейер болх бе йолаелча.

Керда хьекха ранс эггара дикагIйолча силосал толамагIа я. Иштта уйла йолаш я из доакъао кIичъеча белгалъяьнга Есантукаев Ахьъяд керте латта звено.

ЧIоагIа раьза бу цу звенона совхоза № 2 йолча шурий ферма болхбой. Бабцара доакъар телар бахьан долаш дикка шура тIатехай дояркаша Гезиханова Хьвас, Сулумханова Тамаре, Анзорова Нюрас, деттача доахана. Хьайбашта дулхтIакхетара планаш кхоачашъю Iаьсий леладеш йолча Гичаева Халипатаси, скотника Сулумханов Мухьмадеи. Укх деношка лакхе бийцача хьайбаш леладераша премеш еннай.

С.-М. ЯСУЕВ,
«Заветы Ильича» яхача газета болхло.

Тхона новкъостал эш

Уьх аз яздечох сона зе дала а мег. Бакъда, гIишлош ю кооперативаш хьакхийнача хана денз хадданза паччахьалкхен предприятешка болх беча гIишлонхой гIуларкхаш чIоагIа телхад. Йоккхийча панелех гIишлош еча тхоай монтажникий бригадех лаьца цхьа масала мара доаладергдац аз.

1989 шера март бетта хьахилар тха дика коллектив. Бригадера беррига болхлой дика специалисташ ба, шоай гIуларх дезаш а довзаш а нах ба, шоай объекте дог цIена къахьегаш а ба. ХIанз оаха хьалду Грозне Бутырина цIерагIча улицагIа 120 квартира йола цIенош. БархIлагIа этаж етта дьнначул тIехьагIа тхона бIаргадайра тхоашта оттаяьча крана нийслагIча этажа тIа - мукъ хьалтIабоаккхалургбоацилга. Из хIама цу сахьате тхоай кулгалхошка дIадовзийтар оаха. Кхыйола кран оттаергья яьха цхьа блок а йотташ. Цхьанне а из зензар, бIарга а довнзар.

Уьх тIехьхьарча биъ бетта иштта болх баьб оаха, тхоай низаца дьа йистедаьккхар Ипподромни микрорайон оалачара цхьа пIа. Кхыча бригадана новкъостал дьа. ХIанз виъ саг кхыча бригаде болх беш ва. ХIаьта вожитт саг бIарччача деношка де хIама доацаш объекташка гобоахаш лел гIишлон материалаш ца хилар бахьан долаш.

Уьх деношка 10 тонн цемент енаяр. Берriга болхлой отделочни болх бе эттар, монтажникаш, плотникаш, сварщикаш цу балха специалисташ боацаше.

Оаха кхерамзлен техника теркал а ца еш, балхаш дир, кхыметтел тхоашта кхыйола кран оттаергья яьха цхьа блок а йотташ. Цхьанне а из зензар, бIарга а довнзар.

Уьх тIехьхьарча биъ бетта иштта болх баьб оаха, тхоай низаца дьа йистедаьккхар Ипподромни микрорайон оалачара цхьа пIа. Кхыча бригадана новкъостал дьа. ХIанз виъ саг кхыча бригаде болх беш ва. ХIаьта вожитт саг бIарччача деношка де хIама доацаш объекташка гобоахаш лел гIишлон материалаш ца хилар бахьан долаш.

Уьх деношка 10 тонн цемент енаяр. Берriга болхлой отделочни болх бе эттар, монтажникаш, плотникаш, сварщикаш цу балха специалисташ боацаше.

Бетон ех Iа, хIаьта из кооперативашка дIайохи, хIана аьлча цох пайда боалендаь. ГIишлонхоша - м сабар дергдар, аьнна, хет царна. ГIишлой йоанхо е дезал боаца нах болаш санна да царцара гIуларх. ХIаьта тха бригадацара нах дезал а болаш ба. Цар да 36 бер а. Уж кхаба деза гIишлонхой шоашта доагIача алапех. Царна эш чубаха квартираш а. Царех дукхагIбараш квартиршта аргIана латта 8—12 шу даьнна. Цу наьха хьаштий йоанхо е езар малав хар ловра сона.

Аз эггара хьалха яздаьд докладной комбината начальникага. Бакъда, цунга цхьакха саг а хьежавац. Хьакхмашка йиш яц болхлой хьашташка хьажа, кооперативашца да цар гIуларх. ХIаьта уж кооператораш хIара дийнахьа боагIа тхо - долча шо санна бола специалисташ беза тхона, аьле. Тха гIишлонхой а дIагIоргбар уж болча, шоашта квартираш яларга дог доахаш юхаувзалу мара.

Хьанз бригада бе болх боацаш я. Хьанз дукхха гIишлонхой оарцагIбаьхаб дьа йистедоалаш латта цIенош чакхдахара. Иштта беш бола болх нийса хетац сона, хIана аьлча сел дукха нах вIашагIкхийттача, массане а боагIача бесса хьабац болх. Цул совгIа, хьадеш дар- мадоагIара дика а хилап.

Оаха массехказа дийхад кулгалхошка цIеной фасад хьахара лоамеш дайта тхона, аьнна. Из кхоачашдеш дац е цунна сагота волаш саг а вац. Ах шу ха я болх ца беш кхоъ башенни кран латта.

Цу дерригнена тIагIолла бригадерча гIишлонхой алапи кIезига хургда. Из бахьан долаш цар балхах дог экхаргда. ТIакхха балхара дIабовла болалургба. Уж кооперативашка балха гIоргба. Квартирага хьежаш аргIана латтараш мара бусаргбац бригаде.

С. ЧАНТИЕВ,
«Чечнигстрой» производственни объединене цIенош деча комбината монтажникий бригадир.

Сийлахь-йоккхача Коталон 45 шу дузаш

Дош кхоачашдир

Фартанга яхача хин йисте улл. ДаьттагIе. Цигара 1939 шера ЦIеча Эскаре гIулакх де вахар Хайров Ювнас. Цу хана цун ткъо шу даьннадар. ХьалхагIа Благовещенск яхача городе гIулакх деш хилар из. Фашисташа вайца тIом хьоабалехьа Литове Таургис яхача городе нийслу ер чувоагIа батальон. Доазонна 27 километр мара гаьна яцар яз город. Ухаза латтар 183 номер йола стрелкови батальон, Батальона командир вар подполковник Жуковский. Цхьа ха яьлар салтий тIема гIулакха Iомабеш, ховш дар немцаша шоай дивизеш доазонна юхе хьатIаозаш йолга.

ХьатIакхьнар 1941 шу. 22-ча июне тIом болабелар. Жуковске батальона тIадиллар Старая Русса яхача моттиге фашисташ тIемаца совцабе, аьнна.

Болабелар бирса тIом. Цу тIем тIа дакъа лаьцача хIанз Нестеровски станице вахача Оздоев Хьажбикара дувц:

— Бийсана сахьат доалача хана дар из. Оаха 40 совгIа фашист вийра, йохайр 7 машина, 11 мотоцикл. Немций тIабоагIаш латтар, ракеташа тха моттиг снийрда а йоахаш. Цу хана бе автомат а йоаллаш, нийсса ура а этта, «Сона тIехьа, кIантий!», — аьнна моастагIашта тIаведар Ювнас. Цъарчоа, машинаш а мотоциклаш а йита байдар немций, бакъда, са меттадеча юха а тIом бе болабелар уж. Цу хана хала човнаш хинна Ювнас вежар. Се чов хинна воллашехьа, 30 метр гаьна дIавихьар аз сай новкъост. Дукха ха ялалехьа кхелхар из. Дукха езар цунна ший Даьхе, цудухьа, цунна эшпача хана дIаделар цо ший вахар.

Цун дас Мухьмада дукха ха яькхар ший воI лехаш, хинна фуд ца ховш. Эггара тIехьа 1952 шера Павлодарски областерча Максим-Горьковски военкомата письмо дера цунга:

«Грозненски областа Галашкински района Даьттах яхача юрта 1919 шера вав а хьалкхийна а вола хьа воI Хайров Ювнас тIема присягана тешшаме а волаш, денали майрали гойташ Социалистически Даьхе бахьан долаш моастагIа духьала тIом беш вийра 1942 шера 9-ча январе. Из дIавеллав Старая Русса яхача моттиге».

Бирсача тIемо дукха нах боабир. Ювнас хIанз а вахаш хургвар. Езаш хиннай цунна Фатима яха йоI. Эсиаре ше водача хана, Даьхенна эшпача сай вахар дIалургда аз, аьнна, ше цунна денна дош кхоачашдаьд Хайров Ювнаса.

Даьхе бахьан долаш тIем тIа байнарий масса а йолча хана сий хилда!

Т. ХАШИЕВ,
тха штате воаца корреспондент.

СУРТА ТIА: Хайров Ювнас.

Редакце письмо денад

БАРТ ЧIОАГIБЕ

«Барт эгIабар» ца аьлча, кхы тайпа дешаш корадагIац «Правда» газета корреспонденташа А. Грачевси В. Халинен, язъяьча харцахьарча статьях лаьца. Из бахьан долаш, вайна ховш махиллара, город. Назране 6-ча марта денз 14-ча марта кхаччалца дIайихьар итташ эзараш болча наха дакъа а лоацаш йола митинг. Массане а днепар даI дар: гIалгIай автономни меттаоттаяр.

Митинг дика чакхъяларах эггара хьалха баркал ала доагIа вай эздий а хьаькъал долаш а болча бокихийча наха. Даьла раьза хилва царна! Иштта доккха баркал оал вай оагIув хьаллаьцача нохчашта, черсашта, карачаевцашта, гIуржашта, калмыкашта, азербайджанцашта.

Митинге къамаьл деш цIихезача йоазонхочо Базорнин Идриса аьлар, нохчашта баркал ала дезаш дац, из цар декхар дар, аьнна. Иштта къамаьл дир Шаьлара венача цхьан къонахчоа. «Оаша тхона баркал ала дезац е оаха шоана а баркал ала дезац. Вай дIаIаш да. ГIалгIаша хьабехаш бола мохк цхьан гIалгIай хинна Iац, из вай мохк ба. Вай лохаш яр гIалгIай бокъо яц, вай массара а бокъо я».

Цар шинне а даь къамаьл докккха маIан а чулоацам а болаш дар. Митинго хьахьекхар вайнаьха оарц даккха дезаш моттиг хилча, молларIа а оардагIваргволга. Цохьахьекхар вай къонахчал, эхь-ездел. Сона ловра, миччахьа а вайнаьха саг нийсвелча ше мичахьара хьаваьннав, ше малав, фу леладу из ховш хилар. Цул совгIа, сона бакъахьа хетар, масала, гIалгIай юрт СурхотIа нохчий юрт ГIойтIа, иштта гIалгIай юрт Галашка нохчий юрт АтагIа, Шатой е Назрань, кхыча шишша юрташта юкъе вIаши гарналонаш дукхагIа хилча. Уж каст-кастта вIаши хьоашалгIа болхаш, вон-дикен деча вIаши оардагIбоалаш, во гIуларх юкъера дIа а доаккхаш, дика оамалаш кагийча наха мехкараш дIа а Iомаеш бахаре. Кхы а дикагIа хургдар, дика нах, кхонахий вIашагIа а беттаглуш, вайна юкъера зуламаш дIадьахача. Хьана аьлча, тахан кIезига бац дIадехендален хIама а доацаш, вIаши духьала ца болхаш бола нах.

Цу гIуларха лерттIа оарцагIбоалаш бац вай дийша а боккхий а нах. Цар шоашкара де дезаш дола хIама дизза кхоачашдац. Ламаз дар, марха кхабар, гIурба дар — уж далла хьалхашкара декхараш. Бакъда, дIахо зулам ца хилийтара, наха юкъе машар лоаттабара а довнаш дIадахара а деш дукха хIама дац.

Цу хьакъехьа йола сай уйлаш дIайовзийташ сайна дича бакъахьа хетар дIаоалаш аз массайттаза кхьхат дайтад редакцей болхлошка. Амма, оаш уж дешац эсала къестаду, царех кIезига язду. Оаха хьаязду «Сердало» а, «Ленинан некъ» а газеташ, тхоаш дизза вайнах а лоархIаш. Тхона хов оаша яздер. Цудухьа аз шоах бехк боаккх оаша шоай декхараш дизза кхоачаш ца дарах. Нагахьа санна, тхона нохчий меттала деша хац яхе — шо нийса дац, тIакхха оаша шоай воша лархIац.

Нохчий, гIалгIай, аьккхий, маьлхий — вин вошоа хьабаьннаб. Уж вин вошоа ва. Вай вIашн къестаде доахке, вай къонахий дац.

А. УМАЕВ,
Суженски района Орджоникидзевская яхача станице вахаш вар.

ЦХЬАН МУГІАРЕ А ЛАТТАШ — ЛЕРХІАЧУНГА

1990 шера I квартале Къулбаседа Кавказа автономни республикаш социально-экономически дегІаяхкар

1990 шера I квартале Къулбаседа Кавказа автономни республикашка экономикана социальни лостам балара процесс дІахо хьош хиннай. Сихагіа дегІаенай наха эша хІамаш хьадеш йола производство, дегІадаьхкад товарооборотен маьхагІа гІулакхаш дареи боарамаш.

Цунца цхьана республикай халкъа боахам чоалханеча хьалашка дегІабоагІаш хиннаб. Дуккхача къахьегама коллективаша планови а договорни а дехкараш кхоачашдара бола шоай бехктохкам мелбалийтаб, чакхъяьннача митингаша негативни Іаткъам баьб социально-экономически дегІаахара.

Из бахьан долаш лохъеннай продукце лоархІамегІа дола дуккха тайпаш хьадареи арахецареи боарама темпаш. ХІанз а йолаш я бахача наьха ахчан доходаштеи царга дІакхоачача товараштеи юкъера диспропорци. Дегіаенай продуктай а хІара денна наха эшаш йолча изделей а дефицит. Тоалуш дац гІишлош хьалъечара хьалаш а.

Ерригача республикай хьайбаш леладераша, Кабардино-Балкарски АССР-гара дІанкхараша, шура яккхара темпаш лохъьй

1990 шера январь-марте хьайбай продукташца заготовкаш яра плай кхоачашъяр

(проценташ).

	НГІАССР	СОАССР	КБАССР	ДАССР
Хьайбаш салхазараш	104	90	120	93
Шура	85	94	103	91
Фуаш	77	106	109	95
ДІадахача шера укх хана хинначунца нийсдича хьайбай продукташта заготовкаш яра боарамаш:				
Хьайбаш салхазараш	112	100	92	90
Шура	83	101	101	91
Фуаш	172	103	87	99

Промышленность

Къулбаседа Кавказа автономни республикашка дІахо чакхъйоаккхаш хиннай экономически реформа, леррагІа кІоарглуш хьайоагІа перестройка процесс, дукхагІа арахийцад халкъа эша товараш, уж арахецара хьинарегІа юкъе кхийллай профильни доацача доакъой предприятеш. Уж арахецара планови заданеш кхоачашъяьй ерригача республикаша, хІаьта 1989 шера I кварталаца нийсдича уж арахецилга лакхденнад 3 процентагара 6 процентага кхоачаш.

Промышленни продукци дукхагІа арахецилга Іалашдаьд къахьегама овсарле лакхъяра чотагІа, болх беш бола нах дукхха кІезигагІа а хулийташ.

Цунца цхьана лаьгІъеннай къахьегамеи производственни дисциплина, юкъагІа баьхаб транспорта, предприятеи бийдалца, материалашца, комплектующи изделешца Іалашъяра болх. Из бахьан долаш договорни дехкараш кхоачашданза йолча предприятеи дукхал лохбалийтаб.

Продукци лоаттаяра план кхоачашъяьяц ерригача республикаша.

1990 шера I квартале Къулбаседа Кавказа автономни республикай промышленни производство соахка цу хана хинначунца нийсйича кІезигъеннай. Продукце цхьанца дола тайпаш арахецара планагІа лаьрхІа хиннача боарамашка кхаьчаяц промышленность.

Иштта, Нохч-ГІалгІай АССР-е заданеех лаьрхІа хинначул кІезигагІа арахийцай полиэтилен (план кхоачашъяьй 80 процент), кхачани дулха-шурни промышленноста эшаш йола технологически оборудовани (69 процент), гІулакха дІайохийташ йола хьу (89 процент), пенаш хьалдотта материалаш (91 процент). Ритмично арахецаш яц хІанз а продунци.

Бокъонца вІашгІехьдаьхадац предприятешта юкъе, духхьалара боахама бувзамаш, массанахьа дика болх беш яц дукха затраташ яра механизм.

1990 ш. I кварталe промышленносто баьча балха керттера хьокхамаш:

(проценташ).

	НГІАССР	СОАССР	КБАССР	ДАССР
Паччахьалкхен заказаген потребителашцарча договорий ларда тІа духхьаларча бувзамашкеи хьежжа продукци лоаттаяра план кхоачашъяр	98,8	97,9	99,7	99,4
Соахка укх хана хинначунца нийсйича дегІаахара темпаш:				
продукце боарама (балхаш, гІулакхаш)	101,0	100,0	100,5	97,4
къахьегама овсарлена	102,7	103,1	104,2	98,3
Пайда бара план мишта кхоачашхила тарлу	104,9	100	105,3	98,3
Халкъа эша товараш хьадара план кхоачашъяр	103,1	102,9	106,3	103,9
цу даькъе:				
кхачан доацараш	103,2	103,2	106,4	101,9
1989 ш. I кварталца нийсдича халкъа эша товараш хьаделга дегІадара темпаш	114,2	105,7	105,9	114,9
цу даькъе кхачан доацараш	107.7	104,6	114,9	114,1
Договорни дехкараш кхоачашданза йолча предприятей дукхал	21	19	7	13

Агропромышленни комплекс

Кхашка шерра дІадоладаьд бІаьстан балхаш, йоллаш латт кararча шера хьокхама йола лард, чакхдоалаш лат хьайбаш Іангара доахилга.

1990 ш. январе — марте колхозашка а совхозашка а хьайбай продукци яькхар:

(проценташ).

	НГІАССР	СОАССР	КБАССР	ДАССР
Соахка укх хана хинначунца нийсдича дулх дакхар	117,0	99,2	91,4	97,9
Соахка укх хана хинначунца нийсйича валови шура яькхар	87,0	98,0	100,4	96,1
Соахка укх хана хинначунца нийсдича фуаш гулдар	154,0	103,0	99,0	96,4

Капитални гІишлошъяр

Ерригача республикай гІишлон организацеша 1990 ш. I квартале биззача боараме караерзаяьяц гІишлон-монтажни балхаш дара хьожжаяь средстваш. Паччахьалкхен капитални вложенеш караерзаяра боарам 15 процентал тІехьабаьннабац, хІаьта Нохч-ГІалгІай АССР шера йолча лимитах алхха 12 процент мара бац из. Дикка лаьгІъеннай 1989 шера цу хана хинначунца нийсйича темпаш. Керттера фондаш болх бе йолаялийтай шера йолча заданех алхха 7 процентал дукхагІа йоацараш. Овлангара хувцамаш хиннадац наха чуІе цІенош хьалъдеча а. Хьалха санна I кварталe планагІа шера лаьрхІачарех кІезига дакъа мара хьалдаь далац наха чуІе цІенош, из бахьан долаш юхедиса дакъа йистедаккхара эшаш долча гІишлон-монтажни балхий боарам лаьхлу.

ГІяшлон производственни база мела хилар, дукхача объекташта дІаенъаш хилар, шу чакхдоаллаш штурмовщина еш хилар — из да хьалъеш йолча объектай дикал лохлуш хилар.

ГІирсаш хьалдара заданеш укх шера I-гІча кварталe кхоачашъяр хьахьоьх укх даннеша:

(проценташ).

	НГІАССР	СОАССР	КБАССР	ДАССР
Керттера фондаш болх бе йолаялийтара шера план кхоачашъяр	6	7	7	6
Деррига чуІе цІенош хьалдара шера план кхоачашъяр	4	15	12	8
Капитални вложеней шера лимитах пайда эдар	12	15	15	14
цу даькъе:				
ГІяшлон-монтажни балхаш	10	12	15	15
ЧуІе цІенош хьалдеча капвложеней шера йолча лимитах пайда эдар	8	14	12	17

Торговли

Къулбаседа Кавказа автономни республикай торговле сето тІехь-тІехьагІа лаккхъю товарооборота темпаш.

Розничии товарооборот, общественни кхача цунна чу а боагІаш, 1990 шера I кварталe дегІаенай соахка цу хана хинначунца нийсйича автономни республикашка массанахьа 14 процентагара 22 процентага кхоачаш. Эгара дукхагІа из дегІаенай Нохч-ГІалгІай АССР-е — 122 процент, цу даькъе потребительски кооператив торгующи организацешка — 126 процент.

Лохе йоалаьча даннеша хьахьоьх Къулбаседа Кавказа автономни республикашка розничии товарооборот, цунца общественни кхача а болаш, дегІаяра темпаш:

(проценташ)

	НГІАССР	СОАССР	КБАССР	ДАССР
Соахка укх хана хинначунца нийсдича дегІаахара темпаш	122,1	114,7	114,4	119,1

Овсаре къахьегарал совгІа шоаш хьаеш йола продукци даим тІехдика мара ца хулийташ, къахьегаш бола машинашъераш дукха ба Ахрчев ГІапура цІерагІча Назрановски «Электроинструмент» завода коллективе. Цун керттердар да шоай продукци тІа-тІа дикагІа хилийтара шоашта тІалатта бехктохкам бокхха хилар цар дика кхетадеш хилар. Из тамаш а яц. Заводе арахеца электросверлильнй машинаш, кхыйола продукци вай мехка дІакхаьча ца Іеш, доазол арахьарча итташ долча мехкашка дІакхоачаши цар дика дІаэцаши я. Долче, наьсарерча завода сий лакха лоаттаду цар шоай потребителашта хьалхашка.

Цу лостамагІа къаьстта дика болх беш хиларца белгалъяьнна ва укхаза предприяте инструментальни цехера фрезеровщик Измайлов Исмаіалий Іумар. Духхьал цу цхьан заводе из къахьегаш вола пхиттта шу совгІа ха я. Цу шерашка завода машинашъераште юкъе яьржача яхье даим хьалха латташ хьавоагІарех ва из. Цхьа маІан долаш да из а. Ше хьадеш дар таІамастта, бе-башха ца хеташ дечарех вац Іумар. ЧІоагІа уйла тІаяхийте, ше балха тІа гІалат ваьнна новкъосташта а кулгалхошта а хьалхашка цІийвала везаш моттиг ца нийсъялийтара хьинар кхо ца деш къахьегарех ва хьалха латта фрезеровщик. Цхьаккха смена дІаяхийтап цо ший норма 150 — 170 процент кхоачаш ца еш. Цудухьа заводерча машинашъераште юкъе хьалхарчарца рапорт делар I. Измайлове укх шера хьалхарча биъ бетта задани кхоачашъярах. Овсаре къахьегарал совгІа цун продукци цкъа дІаелча, соца ца еш хийцца чакхйоалийт ОТК тІахьожамхоша.

Завода коллективе моллагІа дІадоладеча кердачун инициатор а хиле дІаоттарех ва Іумар. Производства визза вола да ше лоархІаш, цунах дог лазаш, шийна тІабилла болх массаза а цІена кхоачашбеш хьавоагІарех ва из.

Цудухьа из мел вовзача болхлоша, цеха, иштта завода кулгалхоша укх тайпара характеристика лу цунна: «башха-дика производственник, организатор, кагирхой хьехамча, тешаме, новкъост ва Іумар». Из доккха тешал да. Цо ший опыт дог раьза долаш дІа а йовзийташ хьалкхебаь говзанчаш а кІезига бац заводе. ХІаьта а сай балха тІа деррига а сона ховш да, яха курен сонтеи уйлаш йолаш вац из. Долче, шийл хьалха укхаза къахьега болабеннача йоккха опыт йолча фрезеровщикашца настаста дагавувлаш го йиш я из. Цудухьа тІа-тІа кІоаргагІа йовз цунна ше каралъцача профессе къайленаш. Цунга хьежжа беттагара беттага йоккхагІа хул къахьегаме цо йоаха коталонаш а.

Иштта болх беча Измайлов Іумара тийнна сийлен грамоташ, ахчан премеш, маьхера совгІаташ дукха да. Массехк пятилетнагІа ударник яха сийлен цІи тиллай цунах. «Социалистически яхье котваьннар» яха сийлен знакаш тийннай цунна. Цу совгІаташа къаьгга къахьоьх цун къахьегама никъ доккхалде йиш йолаш, сийдолаш хилар.

СУРТА ТІА: фрезеровщик І. Измайлов.

С. ПУГОЕВА сурт.

Дукхагіа дехкад дулх, чкъаьран продукташ, фуаш, кандитерски изделеш, телата кога гІирс, кІадаш, даьреш, барзкъаш, трикотажни изделеш.

Цхьабакъда, хІаьта а наха ма эшша кхоачам болаш яц колбасаш, шурий продукташ, кІезига я тикашка йохкаш йола баьца даарий продукци, ха яхача наха эшаш дола барзкъаш а кога гІирс а кІезига ба.

Къулбаседа Кавказа автономни республикай промышленни предприятеша хІанз а кхоачамболлаш арахецаш бахача наха чІоагІа хоатташ дола халкъа эша товараш — мебель, плащаш, куртказ, телата кога гІирс, берашта а боккхагІчарна а лаьрхІа колготкаш, трикотажни изделеш, и. кх. дІ.

Маьхагіа ду гІулакхаш

Бахача наха гІулакхаш дара сфера предприятешка хьежжа маьхагІа наха гІулахкаш ду халкъа боахама кхыча доакъой предприятешеи организацеши. Цхьабакъда, маьхагІа гІулакхаш дара сфера хІанз а мела дегІайоагІа. 1990 шера I кварталe маьхагІа деча гІулакхий боарам юкъера лаьрхІача 2 миллион сом, вешта аьлча 6 процент мара лакхбеннабац. Наха эшаш дола дукха гІулахкаш царга дІа ца кхоачаш дус, из бахьан долаш цар потребительски расходаш кІезига я. Городашка бахача наха ду гІулакхаш 2 — 4-зза дукхагІа да юрташка дерел. Ерригача республикашка I квартала планови заданеш кхоачашъяьй, цхьабакъда, цу гІулакхий, заказаш кхоачашдара дикал хІанз а лоха я. Цхьадола заказаш кхоачаш ца деш дус эшаш йола материалаш, запасной оатхалаш, оборудовани ца хилар бахьан долаш.

	НГІАССР	СОАССР	КБАССР	ДАССР
Бахача наьха маьхагІа гІулакхаш дара боарам (миллион сом)	31,9	27,4	38,3	35,6
I квартала план кхоачашъяра процент	102	100,6	104	100

Дика къахьегаш, шийна хьалхашка латтача дехкара бехктохкаме хиларца белгалйоалаш я «Терек» яхача мебельно - дахчах хІамаш еча объединене шоллагІча мебельни фабрика станочница Мавсурова Тумиша. Ший план хадданза 110 а кхы дукхагІа а процент кхоачашъеш хьайоагІа из дукха хана денз.

СУРТА ТІА: хьалхалатта станочница Т. Мавсурова.

Н. КОБИАШВИЛЕ сурт.

ПРОМЫШЛЕННИ ПРЕДПРИЯТЕИ ПРОДУКЦЕ БОАРАМ ЛАКХБАЛАРА ТЕМПАШ (БАЛХАШ А ДАЬ ГІУЛАКХАШ А (проценташ).

СОАХКА УКХ ХАНА ХИННАЧУНЦА НИЙСДИЧА УКХ ШЕРА ХЬАЛХАРЧА КВАРТАЛЕ ДАЬККХА ДУЛХ (проценташ).

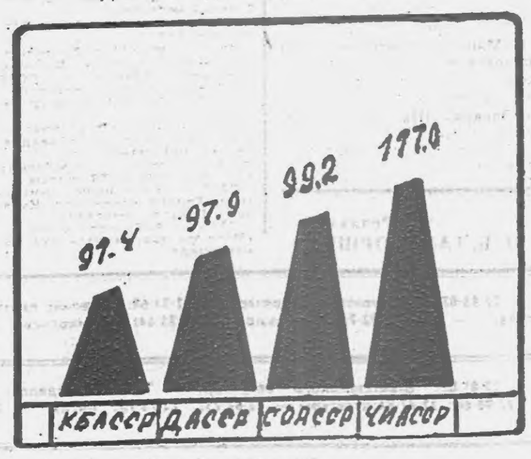

ДІАДАХАЧА ШЕРА ЦХЬОАЛАГІЧА КВАРТАЛЕ ХИННАЧУНЦА НИЙСИЙЧА ТОРГОВЛИ ДЕГІАЯРА ТЕМПАШ (проценташ).

УКХ ШЕРА ХЬАЛХАРЧА КВАРТАЛЕ НАХА БЫТОВОЙ ГІУЛАКХАШ ДАРА ПЛАН КХОАЧАШЪЯР (проценташ).

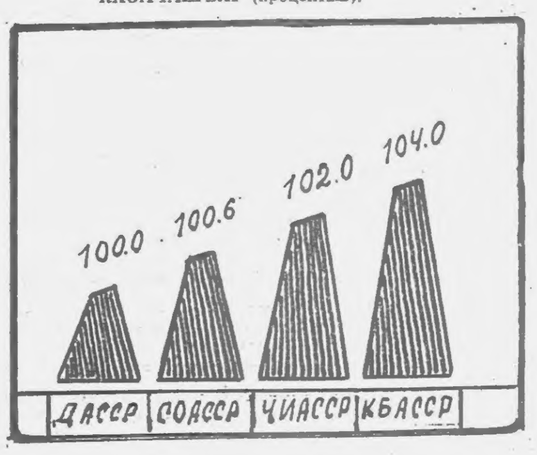

«Чиплодосемпром» яхача объединене зизаш леладеча комплекса болхлоша майски цІей хьатІакхоачаш 100 эзар гарга роза яха а 20 эзар гвоздика яха а зизаш кхедаьд.

СУРТА ТІА: хьалхалатта болхло Микулова Хадижати йоккхагІйола агроном Марченко Еленаи.

Н. КОБИАШВИЛЕ сурт.

Даим халкъаца

Республика Ленински комсомола преме лауреата, къонача гІалгІай поэта Вышегуров Мухьмада кхоллам наха бесаш а цар лоархІаш а ба. Цун арадьяннад массехь поэтически книжка. Цул совгІа, Мухьмада болх бу литературоведене, вай метта орфографи а алфавит а тохкаш, тоадеш. Иштта. Ишлман сборникашка арайийнад цун Ишлман статьяш. Масала, «А. Ведзижева «Шелбенна кхуврч» яхача романа мотт», «ГІалгІай поэзе 50 — 80-ча шерашка дегІаахара наькъаш». Цо язъяь «гІалгІай поэзи» яха монографи. Из вайна махарра, «Лоаман Іуйре» яхача альманаха редактор ва. М. Вышегурова вай литературах лаьца къамаьл хилар тха корреспондента.

— Мухьмад, вайна хоьш ма хиллара, хІара къаман литература бе-беча исторнчески ханашка шиЙ халкъа дикадар, цун бала хьахоьхІа, цун нийса никъ хьеха къулба хиннад. ХІаьта цу хьакъехьа фу аргдар Іа гІалгІай литературах?

— Из Іа яхар моллагІча литература декхар да. Из шиЙ декхар кхоачашдеш хьаденад гІалгІай литература а. Къулбаседа Кавказе Советий Іаьдал эттачул тІехьаГІа, гІалгІай литература малхадьяннача дийнахьа денз из даим дувзаденна хиннад халкъаца. Масала, 20 — 30-ча шерашка, Советий Іаьдал дегІадоагІача хана, кердача вахара назманчаш а хинна дІаэтта хиннаб Гойгов Іадал-Хьамид, Озиев Ахьмад, Беков Тембот, иштта кхыбараш. Даймехка тІом хьайначул тІехьаГІа вай халкъ Даьхе лорае тІахьехаш йийкай Яндиев Джамалда, Муталиев Хьаж-Бийкара, Хамхоев Ахьмада, Базоркин Идриса оаз. Шоай йоазонашца цар хьахоьхкаш хиннай Іазап дахьаш йоагІа фашизм. Из хІалакьяра дог ураувттадеш хиннад бІухой. ГІалгІай литература кхыметтел халкъаГа бала бенача шерашка, цун кхелаца цун вахарца нийна хиннад. Гунахьа доацаш вайнах СибарегІа Іобахийттача хана шоай йоазонаш хьакхоллаш хиннаб вай йоазонхой. Из сона къаьгга гучадьлар «ГІалгІай поэзи» яхача монографе тІа аз болх беча хана. Халоча 40-ча шерашка цар керда йоазонаш хьакхоллаш къахьийгад. ТІакхха цІадахкачул тІехьаГІа арадьяна керда романаш а стихаш а вай литератураца чам болча наха дика довзаш да. Из кердадаха дезаш, аьнна, хет сона.

Къьбста халкъа вахар, цун кхел. бала бувца доладелар вай литература перестройка шерашка. Хьалха дІакъайла, ювца йиш йоацаш хиннача темаех, исторе оагІонех лаьца тахан майра дувна йиш я. Хьалха хийла яздора дег чу нхыдар а долаш, хІаьта иштта деш дола йоазув тІоагІа Іаткъаш дар кхетама а нигата а. Тахан йоккха парГІато еннай хетар, дагаргдар дувца. Цхьабакъда, сона геттара бакъахьа хетар перестройка хам а беш, алхьий «ер моргаш яц» аккарна кепатоха а еза, аьнна, вай хьаоттар а нийслу. ТІакхха царна товра Іа ца дича уж эгІазъух. Шоашта футтаре йича санна хет. Иштта хета мегаргдац, хІана аьлча, футтаре, харцо яха кхетамаш литературас къоабал дац. Къоабалдац уж, альманаха редколлегес а. Оаха тхоай автораШкара хьадех литературе бе ма боагІа болх бар, ди тІехьа шоай говзал лакхъяр. Дика язъяь стихотворени а дувцар а редакце хьадева тхона цох дика нхаъ а доккха дикахетар а хул. Уйхаза теркал де. деза цхьаьнга цаІ. Тха а авторий а хьашташ, тхона массанена дезар кхоачашде таронаш яц альманаха. Тхо хьежаш а сатувсаш а да цох кастлуш журнал хургхиларга. ТІакхха дуккха дикагІа аьттув хургба керда йоазонаш довзийта а вай литература дегІадоагІача новкъостал де а.

— **Мухьмад, тахан вай массане а чІоагІа са а тувсаш дувцаш да гІалгІай автономи меттаоттае еза, яхаш. Из дош оттадаьд вай парте, правительства органашта хьалхашка а. Автономи хилча вай литература а мотт а дегІадар мишта хургдар, аьнна, хет хьона?**

— ВІалла шеко яц. гІалгІашта автономи еза, сага фо эшаш санна. ГІалгІай республика юхаметтаоттае еза ший исторически доазонашна. ТІакхха вай хургба социални а политически а, экономически кхуврч Цига гулалургба йоазонхой, Ишманхой, артисташ. Вешта аьлча, культурз а искусства а вакалаш. ТІакхха кхы а чІоагІлургда пар нахацара бувзамаш. Масала, тахан альманаха а гІалгІай йоазонхошта а хала да гІалгІай районашка бахача нахаца айхха бувзам лоаттабе а шига цхьацца мероприятеш чакхъяха а. Уьана аьлча, уж Шолжа-ГІалийна таьна яда. Тахан кІезига хул вай йоазонхой кІалгІаша болх бечаколлективашка. Дукхагіча даькъе, уж хул городерча предприятешка, тІакхха ухаза-за пар шоай произведенеш эрсий меттала еш.

«Лоаман Іуйре», «Сердало», гІалгІай меттала ара мел йоала изданеш гІалгІай мехка хила еза, ТІакхха цар редакцеШта гонахьа кхоталургбар штате боацаа активисташ. Цар а вІашТІехьа мича доал каст-каста Шолжа-ГІалий тІа хьал аха, хІаьта Буро гІалгІай мехна юкъе улл. Лоацца аьлча, гІалгІай литература, искусства культура сихагІа дегІайоагІаргъя, аьнна, хет сона гІалгІай республика меттаоттайча.

— **Сона цІакхха а хезадан гІалгІай литературера къаьст-къьастача художественни произведенешта лерттаІа а йоагІача беса а критика еш. Вай литературе кхоачамбоацараш ца хилар да из?**

— Цу хьакъехьа аз лоацца ях. Кхоачамбоацараш шортта да. Амма уж дувца безам болаш бола нах кІезига да. Тахан вай литературера дог-цІена, принципиальни критик ца хилар Іаткъ из дегІадара. ЗІамига дале а доккха дале а лазара шиЙ ханнахьа дарба де деза. Литература дола дарба да — критика. Критика декхарийла я кхоачамбоацараш хьагучадаха, царца къовсам лоаттабе. Цхьабакъда, тахан вай литературе из долаш дац. Бакъдар хІана дувцаш вай: нхьаволча йоазонхочо Іа е йоагІаш йола критика, йича хьоца моастагІлаш лоац. Цудухьа сенна деза сона ухкун наІалт, ухко соца деладергдола моастагІал а гоамал а аьле дІа Іа хургва-кх хІарвар. Сона хетачох, из вай литературана пайда баргболаш хІама дац. Е йоагІачун критика е еза, из шийна яьй, аьнна, йоазонхочун эгІазъаха бокъо яц. Яь критика къоабал а еш, тІехьагІа из санна критика шийна ергйоацаш кхы а дикагІа болх бе беза бокъонца волча йоазонхочо. Хила дезар иштта да. Амма, сона-м магац альманаха тІа кепатохаргйолаш критически материка сагага изъяйта. Вай критика ца хилара бехне лоархІ аз се а цу даькъе къахьегаш мел вар а.

— **ТІехьара хаттар: хьа творчествоца хьаштдолаш бола дуккхабарш: чІоагІа сатувсаш ба Іа хьакхелла керда произведенеш эрсий меттала араяларгв. Цунах лаьца фу аргдар Іа?**

— Эрсий меттала аз книжка арахийцадац. Амма стихаш эрсий меттала периодически изданешка арайийнад. Масала, «Огонек», «Дон», «Литературная учеба» яхача журналаш тІа, «Литературная Россия», «Вечерний Ростов», «Грозненский рабочий», «Комсомольское племя» яхача газеташ тІа. Соахка Москве арадьяннача «Отражение» яхача антологе тІа а укх шера Алма-Ате казахий меттала арадьяннача сборника тІа а я са стихаш. ХІаьта а сона дикагІа хет сай стихаш наьна меттала араювлаш хилча. Укх шера гІалгІай меттала доккха стихай сборник арадоал са. Сона дика хетаргдар наха из къоабалдоре.

Интервью нІкар
БІАРХОЙ Мухьмад.

СУРТА ТІА: Вышегуров Мухьмад.

Халкъа кхоллам

ЕР СА МЕКХАШ СЕННА ДАЬННАД

Балхара цІавенача цІендаьна берхІен сискали оттадаьд сесага. БерхІа дира хиннаб.

— Ма дира ба ер берхІа, — аьннад цІен-дас.

— Фу аьлар Іа? — тІачайхай сесаг.

— БерхІа...

— Ай, хьайна дІаоттадаьр ца а къердаш, хьекихе хьалдаа авннадений хьога, — аьнна дІакхайда пешка хьалхашкара аьыкал хьа а нйца, мара тІайоланенай сесаг.

ХІаьта цІен-да сесагах ихеравенна, кий цІагІа а юсаш, араникхав.

— БерхІа дира хилча — дира ба а, теша хилча — теза ба а ала йиш еце, ер са мекхаш сенна даьннад мотт хьона, — арара юхачухкайкав цІен-да. — хьаарахкондае ду цІагІа йнса са кий. ХІанз наха со бІаргагой, со сесагах ваььад моттаргда.

Іаг наІаргахьа кхоссаб

Хьаша веча морзи сискали хьалхашка оттадаьд фусам-нанас. Бакъда, Іаг билла хиннабап.

— Ца юаш хІана вагІа хьо? — хаьттад фусам-нанас.

— Іаг хьабарта хьежаш вагІар со м, — жоп деннад хьаьшо.

Сихха пхьеГІаш лоатІорга гІаяхай фусам-наца; Іаг дІабала дагахьа. Бакъда, из шига хиннабап. Лехаш-лехаш, цхьа та яьннача гІолла, наІара тІехьашка хьанорабаь6 Іаг. Цигара хьа а нйца хьаьшата дІабеннаб фусам-нанас.

— Ше хІама дна ма ваьллинге, хьаьшо наІара тІехьашка юхаІокхссаб Іаг.

— ХІанз фу де воалл хьо? — хаьттад фусам-нанас.

— Цигара хьа ма нйцабарий из, цига юха дІабилла воалл-кх, — жоп деннад хьаьшо.

Мари сесаги къовсадалар

Цкъа шаьрача новкъа бьнна шоай гаргара нах болчч а баха, вордаца пІаоагІаш хиннаб мари сесагп. Ворда шорта йоагІаш хиннай, ераш е багІаш хиннаб сагота а йоацаш.

Цхьа шаьрача чухкийттача метте кхьыаб ераш, гобабькха хьакхаь уллаш йол а йолаш, бІарг дІа мел кхоача «яьй», аьлча, «воай», ала саг воацача.

«Даьллахь, сесаг, ма хоза, ма дукха хьекха йол я-кх ер!» тамаш яьй мара.

«Хьай, мичай из хьенха — из-м лерга я». — аьнад сесага, марагахьа дІатІа а йийрза.

— Яц, — аьнад мара, — гаций хьона из мангалца хьенха.

— Гу даьра, — аьнад сесага — кІодаца лерга из хилар-м.

Дукха кънйсад цар, из йол хьехкай мара а яхаш, лергай — сесага а яхаш. Иштта цар къузсаше а цхьа доккхача хина юхе кхьыаб уж. Мар ше из мишта къаргьгья а ца ховш, саготденна хиннав, из харц луьш хилларца.

Хий долча уж кхаьчача дагадехад мара, цу хи чу Іочу а кхесса из къаръе, аьнна. Ворда соца а яь ворда тІара цхьа оаса хьа а нйца, хаьттад цо сесагага: «Хьекха из. е лергай из? аьнна. «Лергай, лергай», — яьхад сесага.

КЪАХЬЕГАМА ЦІЕЧА БАЙРАКХА ОРДЕН ЛЕЛАЕЧА АКАДЕМИКА М. Д. МИЛЛИОНЩИКОВА ЦІЕРАГІЧА ГРОЗНЕНСКИ МАЬХКДАЬТТА ИНСТИТУТО

ХЬЕХ

дешархой, болх беш бола кагирхой «Йиллача наІарий дипломаш. Из хургда 1990 шера 6 мае Іуйрийна 10 сахьат даьлча института Керттерча дешара корпуса актови зале (пр. Революци, 21).

ПРОГРАММА:

1. Грозненски маьхкдаьтта институтах дола дувцар, инженерни кадраш кийчъярах, институте дІаэцара пердача правилех.

2. Институте гІолла еш йола экскурси.

МоллагІа саг пархІатта чува йиш я.

Ца кхетар хатта йиш я телефонаца: 22-16-15.

Деша дувла!

Грозненски № 5 йолча юкъера профессионально-технически училище кердача дешара шера деша дІаэц катирхой. Цар Іомае йиш хургъя ер специальносташ:

1. Технологически оборудованен дуьша бувзам болча конструкцейн монтажник; кулг-кара сварка яра вола электросварщик, газорезчик, стропальщик.

2. Электрогазосварщик.

Деша дІаэц 15,5 шу даьнна а бокхкагІбола а 9 — 10 класс йлкхча кагирхой, механарий.

Дешархой мах боацаш даарца, костюмаша, спецбарзкъаца, хьатІабабьхнараш общежитеца Іалашбу. Дешархоша Іомалуча хана производственни практика процессе бьча балхах оттаяьча порядке царна алапи лу.

Юкъера профессионально-технически училище чакхъяьккха экзаменаш дІаенначарна профессех разряд яларан юкъера дешар чакхдаккхараи йола диплом лу. Юкъера профтехучилище чакхъяьккхача бергригача дешархошта производстве ше кнараезаяьча профессех болх лу.

ТІехдика училища чакхъяьккхараш юкъарча кІийлен гІа лаьхерча дешара эзаденешка дІаэц (училища чакхъяьккхачул тІехьагІа болх баь стаж яцар аьнна).

ДЕШАРА ХА:

— монтажник-электросварщик, газорезчик, стропальщик специальность Іомаечар 9 классе базе — 2 шера деша деза (юкъера дешар а ца дешаш) 3 шера, (юкъера дешар дийша каьхат а луш).

— электрогазосварщика специальностех 9 класса базе 3 шера (юкъера дешар дешарах каьхат а луш).

— 11 класса базе шин специальностех — 10 бетта мара деша дезац.

9 класса базе деша а этта «4», «5» оценкашца 3 — шерара дешар чакхдаькхараш, училище хадланза дешара йолча группа 4 — 5-ча курсе деша йиш йолаш ба.

ПхелагІа курс чакхъяжкхарпа цар сварочно-монтажни производства техник-технолог специальность карарзаю. ТІехдика дийшараш цхьаккха экзаменаш а ца луш Грозненски мехкдаьтта институт сварочно-монтажни производства инженер специальность караерзаяра механически факультета кхоалагІча курсе деша дІаэц.

Документаш, шоаттеи кІираеи деноШка ДІанккхача, училище дешара даькъе дІаэц. № 13 йолча компате 8 сахьат даьлча денз 16 сахьат даллалца.

Телефон: 22-90-56.

Дешар 1 сентябре дІадолалу.

Училища адрес: г. Грозный Стахановцийн ул. 16.

7 МАЙ.

ОРШОТ

I ПРОГРАММА

6.30 — 120 минот.
8.35 — Мультфильм.
8.55 — «Песни над озером» яха СССР Гостелерадио эрсий иллей Академически хора концерт.
9.25 — Футбольни обозреин.
9.55 — «За одну тройку» яха берашта дола фильм (Болгари, 1984 ш.).
11.00 — Документальни фильм.
11.30 — Хьайбай дунен тІа.
12.30 — Ха. ТСН.
15.30 — ТСН.
15.45 — ГДР телевидени программа.
16.30 — Халкъа ашараш.
16.45 — Берий сахьат (немецки меттА урокаца).
17.45 — «Пульс-90». Вайн экономинеи.
18.30 — Ха. ТСН.
19.00 — П. И. Чайковский вайча денз 150 шу дизара хетаяь, Союза ССР Паччахьалкхан академически Домихача театре торжественни сайре.
21.00 — Ха. ТСН.
21.40 — Коллаж.
21.45 — Актуальни интервью.
21.55 — Торжественни сайрем дІахододар. (Чакхъяьлча — «Наше наследие». «В Афинах у Г. Костаки» Г. Костаки коллекци йовзар.
ТСН.

II ПРОГРАММА

8.00 — Іуйрийнара гимнастика.
8.15 — Документальни фильм.
8.35, 9.35 — Истори. 9-гІа класс.
9.05 — Итальянски мотт.
10.05 — Маман, папан, сом. Шоллагіа шу дола бео.
10.35, 11.35 — Музыка. 8-гІа класс.
11.05 — Эрсий мотт.
12.05 — «Вада хьо лоацаргвоацаш» яха художественни фильм.
16.40 — «Разные мосты» яха документальни фильм.
17.35 — «БІухой музыка оркестр» (Юхагойтар).
18.05 — «ГІалгІай метта урокаш» (Юхагойтар).
18.35 — Шум дехарца вІашагІкхетар. Илли оал Б. Тимурзиевс (гІалгІай меттала).
19.30 — Информацион-публицистически программа.
20.00 — Бийса даькъала хийла шун, бераш.
20.15 — Художественни гимнастика. «Советская женщина» яхача журнала призах йола Дунен халкъаьшта юкъера ЯкъаШ — дунен кубка этап.
20.55 — «Юрий Левитан микрофона хьалхашка» яха документальни фильм.
21.30 — «Порт» яха художественни фильм (Духхьашха).
22.40 — Союзай ЦІем Коломни зале радио Дем хетадаь концерт.
17«13нд

PIANO

5 МАЙ
ШОАТТА
КЕПАЙОАЗОН ДИ

7.30 «Юртара вахар» (нохчий меттала).
7.45 Объявленеш.
7.55 — 8.00 Музыка. Хаоттам.
8.15 Передачай программа.
8.20 Республикански газетий обзор.
8.30 — 8.45 Миллионий трибуна (нохчий меттала).
10.15 «Обществом законы» яха радиожурнал (гІалгІай меттала)
10.35 Музыка.
10.40 Сатирически микрофон (нохчий меттала).
11.00 Тахан — кепайоазон ду Нохч-ГІалгІай книжни издательства редактораша эца интервью (гІалгІай меттала).
11.15 — 12.00 Кепайоазон болхлоша дола концерт (нохчий меттала).
15.15 Перестройка практина: проблемаш, предложенеш, решеншеш.
15.45 Арендни подряд болх беш а (гІалгІай меттала).
16.00 — 17.00 Лирически мелодеш (нохчий меттала).
18.00 — 19.00 «Музыкальни почта» (гІалгІай меттала).

6 МАЙ
КІИРАНДИ

7.30 Передачай программа.
7.35 Республикански газетий обзор.
7.45 — 8.00 ДІадеша са письмо.
8.15 — 9.00 Моаршал да шуга.
11.30 — 12.00 Кіирандийнахьара музыкальни программа.
15.15 — 15.30 «Дешархо» (нохчий меттала).
16.00 Музыкальни программа. «Тхо долча хьоашаГІа бахьнаб Назрановски музыкальни школера дешархой» (гІалгІай меттала).
16.30 Реклама
16.00 — 17.00 Дотт-ІІлен хоровод (нохчи йметтаг-), ровод (нохчий меттала).
18.00 — 19.00 «Илгца доттагІан даршта дола» концерт (нохчий меттала).

7 МАЙ.
ОРШОТ
РАДИО ДИ,
БУВЗАМа ЕРРИГАЧА
ОТРАСЛей БОЛХЛОЙ ЦІЕЙ

7.30 «Юртара вахар». (гІалгІай меттала).
7.45 Объявленеш.
7.55 — 8.00 Музыка. Хаоттам.
8.15 Передачай программа.
8.20 — 9.00 Радиом бувзамен болхлоша дола концерт (нохчий меттала).
9.15 Хозрасчета хьалашка (нохчий меттала).
9.30 «Тхога язеу». Письмой обзор (нохчий меттала).
9.45 Сийлахь-йоккхача Котало 45 шу дузаш. «Аьшка кІант» оалар цунах» Разведчиках А. Царовеи йола радиоочерк (гІалгІай меттала).
15.15 Инструментальни ансамблен Нохч-ГІалгІай радиом телевиденем солистий концерт.
15.45 — 17.00 Информационно-музыкальни программа.
18.00 — 19.00 «Илгца доттагІан даршта дола» концерт (нохчий меттала).

ТЕЛЕВИДЕНИ

5 МАЙ
ШОАТТА
I ПРОГРАММА

6.30 — 120 минот.
8.30 — «Тимереця» яхача республикански жагирхой центра иллейн халкъарийн ансамбла выступленеш. Кишиневера передача.
9.00 — Вай беш.
9.30 — «Ваш выход артист». Е. Ласько.
9.55 — Поэзи миноташ.
10.00 — Хьайбай дунен тІа.
11.00 — Россе суверинитет.
4-гІа передача.
12.00 — Спектр.
12.30 — Котолон 45 шу дизара. «Маршал Конева йола поэзе» яха художественно-публицистически фильм.
14.10 — «За одну тройку» яха берашта дола фильм. (Болгари 1984 ш.). Духхьашха.
15.15 — Мультфильм.
15.30 — Советаш! Іаьдал хьаданихар. 2-гІа передача.
16.00 — Зритехаш дехарагІа. «Когда поют солдаты» яха саятий иллей фестиваль. Финала хьалхара тур (23 февраля ихагойтар).
18.00 — Дунен халкъашта юкъера панорама.
18.45 — Мультфильмаш.
19.15 — Режиссер Л. Лукова фильмаш. «Две жизни» яха художественни фильм. 1-ра сери (1961 ш.).
21.00 — Ха. ТСН
21.30 — «Две жизни» яха художественни фильм. 2-гІа серин.
23.00 — «Евровидение» яхача Дунен халкъашта юкъерча организацей Мехний-дозкъошхой эстрадни иллей концерт. Югославеза трансляци. (Перерыв — ТСН)

II ПРОГРАММА

8.00 — Іуйрийнара гимнастика.
8.15 — Татарски халкъа илеш дІалоих Н. Хайоутдинова.
8.35 — Документальни фильм.
9.00 — «Серафим Полубес и другие жители земли» яха субтитрашцара художественни фильм.
10.30 — Советски ахархой ихелах йола «Де» дІоахаьл» яха союзни республикански кинопублицистика».
10.45 — «Пенза дней» яха Э. Денисова опера Чайковский цІерагІа Пермски оперем балетаи театра спектакль.
12.55 — Художникин Аусеклис Вачшеннекс
13.25 — Коллаж.
13.30 — «Советская Россия» яха видеоканал.
17.00 — Педагогика массарна а.
18.05 — «Найти себя» яха реклама.
18.25 — «Мы весьм» яха композицин дІалоху «Зема» яхача рок-группо.
18.35 — «ГІалгІай метта урокаш».
19.05 — Дека юьртахь илли (нохчий меттала).
20.00 — Бийса даькъала хийла шун, бераш!
20.15 — Волейбол. Дуненгіарча лигай хьалхле. Маіанах. Голланди сборни — СССР сборни. Голландера передача.
21.00 — Ха. ТСН. (сурдопереводаца).
21.30 — «Пресс-клуб показывает» яха кхоллама объединене. «Эпсий маьхх» чу юрта боахамерча проблемах дола Австрийски ТВ фильм.
22.55 — Спортивни гимнастика. Европа чемпионат. Кхалнах Грецера передача.
23.55 — Бийсанза сеанс. «Мелодии давних лет» яха киноконцерт.

6 МАЙ
КІИРАНДИ

I ПРОГРАММА

8.00 — Спорт массарна а.
8.15 — Ритмически гимнастика.
8.45 — «Спортлото» тираж.
9.00 — Іуррехьа.
10.00 — Дьхьанна гІуларн деш.
11.00 — Іуйрийнара самукъадоккха программа.
11.30 — Никъ берий клуб.
12.30 — Умахциено.
13.15 — Музыкальни киоск.
13.45 — «На стальных магистралях СССР» яха киножурнал.
13.55 — Мультфильм.
14.35 — Котолон 45 шу дизара. «Маршал Жуковна вахара оагІоШ», яха документальни фильм.
16.00 — Зритехаш дехарагІа. «Когда поют солдаты» яха саятий иллей фестиваль. Финала шоллагІа тур (2-е марта ихагойтар).
18.00 — Юрта сахь т. Панорама.
19.15 — «Песни над озером» яха СССР Гостелерадио Академически эрсий иллей гора концерт.
19.45 — П. И. Чайковский вайча ден 150 шу дизара хетадаь «Чайковский» яха художественни фильм. 1-ра сери (1969 ш.).
21.00 — Ха. ТСН.
21.40 — «Массехаь а хургдолчуьн уйлаш» яха кІиранден нравственни проповедь.
21.55 — «Чайковский» яха художественни фильм. 2-гІа серин.
23.10 — Футбольни обозренкн.

II ПРОГРАММА

8.00 — Зарядка е оаттл.
8.15 — Союзни республикан фильмай студеш. «3» предела-ми воли» (Укртелефильм).
9.45 — «Побратимы» Могилев — Гаврово» яха Минскера перевага.
10.10 — «Такой большой мальчик» яхь бераШта дола фильм (субтитрашца).
11.30 — «Никъ берий клуб» (сурдопереводаца)
12.30 — НБА профессионалаша юкъера баскетболах йола США чемпионат.
13.30 — Документальни фильма премьера
13.50 — «Просто шутка» яха Ташкентера передача.
14.25 — Коллаж.
14.30 — «Советская Россия» яха видеоканал.
17.00 — «Планета» яхь Дунен халкъашта юкъера программа.
18.00 — Футбол. СССР чемпионат. «Спартак» — «Динамо» (Киев). (Перерыве — «Спорт массарна а»).
20.00 — Бийса даькъала хийла шун, бераш!
20.15 — Волейбол. Дуненгіарча лигай хьалхле. Маіанах. Голланди сборни — СССР сборни. Голландера передача.
21.00 — Ха. ТСН (сурдопереводаца).
21.40 — Спортивни гимнастика. Европа чемпионат. Кхалнах. Грецера передача.
22.25 — Ю. В. Силантьев дагавохарах дола концерт.

САЛОІАЧА ДЕНОШКА

ШОАТТА,
5 МАЙ

В. И. Ленина цІерагІа майда. 18.00. Эстрадни оркестра концерт.

СалаІара йола городской центр «С. М. Кирова цІерагІа парк». 7.00 «Энтузиаст» яха футболыи клуб. 8.00. Барзкъаш дахен тегеи Іомабу курсаш. 9 00 Болх беш я аттракционаш, берий городок. 19.00. Дискотека. 20.00. Хроникально - документа л ь н и фильмаш дІахьокхар.

«Машиностроитель» яха кинотеатр. 9.00. Кино дезгрий клуб. Книжкай выставка. Книжкаш хувцар.

Н. К. Крупская цІерагІа ДК. 11.00. Технически творчества кружок. 12.00. «Каталон байракхаш» яха документальни фильмай кинофестиваль. 14.00. «Хозачун дунен тІа» яха университет. 14.00. Барзкъаш дахеи тегеи Іомабу курсаш 15.00. Машинаца художественно хІамаш ега Іомабу курсаш. 18.00. «УнахцІено» яха клуб.

С. М. Кирова цІерагІа ДК. 9.00. «Говза кулгаш» яха клуб. 11.00. «Пионер» яха клуб. 13.00. «ТІемо мерца мугІараш» яха музычальни колейдоскоп. 14.00. Локхаш я духовой оркестр. 15.00. «УнахцІено» яха клуб.

Химнкий ДК. 17.30. «БІаьстанара дог-безам» яха фильмаш дІахьокхар.

«Машиностроитель» яха кинотеатр. 9.00. Кино дезгрий клуб. Книжкай выставка. Книжкаш хувцар.

Н. К. Крупская цІерагІа ДК. 11.00. Технически творчества кружок. 12.00. «Каталон байракхаш» яха документальни фильмай кинофестиваль. 14.00. «Хозачун дунен тІа» яха университет. 14.00. Барзкъаш дахеи тегеи Іомабу курсаш 15.00. Машинаца художественно хІамаш ега Іомабу курсаш. 18.00. «УнахцІено» яха клуб.

С. М. Кирова цІерагІа ДК. 9.00. «Говза кулгаш» яха клуб. 11.00. «Пионер» яха клуб. 13.00. «ТІемо мерца мугІараш» яха музычальни колейдоскоп. 14.00. Локхаш я духовой оркестр. 15.00. «УнахцІено» яха клуб.

Химнкий ДК. 17.30. «БІаьстанара дог-безам» яха фильмаш дІахьокхар.

«Просвещение болхлой ШІа. 10.00. «Рукодельница» яха клуб. «Нийпа» яьча дикагІ-йолча изделе конкурс. 12.00. «Романтик» яха книжкаш дезарий клуб. «Беседа еш ва шиъ»: сон книжкеи». 13.00. «Маски» яхача берий драматически студе спектакль. «Школьни вахарера сценаш». 16.00. Гитаристий ансамбла хьет шо.

«Красный молот» завода ДК. 13.00 Ашараш-локхэстрадни ансамбла. 15.00. «Вай беш» яха клуб. 17.00. Іарбий меттала къамаьл де Іомалу тхо.

Пролетбата цІерагІа ДК. 14.00. «Теремок» яха киноклуб. 18.00. Кагирхой салаІара сайре.

«Оргтехника» объединене ДК. 11.00. «Дебют» яха халхара группа. 12.00. Игротека. 13.00. Къонабарий шей. 17.00. «Цирк» яха агробригада.

М. Горьке цІерагІа клуб. 10.00. «Хозяюшка» яха клуб. «Кружевница» яха клуб. 13.00 Макраме езараш хьех оаха. 13.00. «Теремок» яха киноклуб.

Хлебокомбината клуб. 9.00. «Говза кулгаш». 9.00. «Каратист» яха клуб. 17.00 «Топотушки» яха халхара группа. 17.00. Гитаристий ансамбль.

В. Маяковске цІерагІа клуб. 15.00. «Солнышко» яха клуб. 17.00. «Подружка» яха клуб.

«Садко» яха бассейн. 17.30. «Икар» яха инвалидий спортивно-оздоровительни клуб.

«Динамо» яха стадион. 10.00. Волейболагіа йодча юртарча спартакиада зачета лаьрхІа финальни яхьаш.

«Локомотив» яха стадион. 10.00. Футболагіа йодча юртарча спартакиада зачета лаьрхІа финальни яхьаш.

«Къахьегама резервашъ яха стадион. 10.00. Ший лоІаме кІалтохаргагІа латара йодча юртарча спартакиада зачета лаьрхІа финальни яхьаш.

КІИРАНДИ,
6 МАЙ

В. И. Ленина цІерагІа майда. 18.00. НГІАССР духовой оркестра концерт.

Филармоне зал. 15.00. Берий халкъа филармони. НГІАССР берий музыкальни школай хьехархой концерт.

СалаІара йола городской центр. С. М. Кирова цІерагІа парк. 7.00 «Энтузиаст» яха футболыи клуб. 8.00. Барзкъаш дахеи тегеи Іомабу курсаш. 9.00. Болх беш я аттракционаш, берий городок. 19.00. Дискотека. 20.00. ДІахьокх хроникально-документальни фильмаш.

«Машиностроитель» яха кинотеатр. 9 00. Кинодезарий клуб. Книжкай выставка. Книжкаш хувцар.

Эпсарий ЦІа. 11.00. Филофонистий клуб. Грамзаписий коллекционераш ВІашагІкхетар.

Редактор
О. Б. ГАДАБОРШЕВ.

ТХА АДРЕС: 364907. г. Грозный. Маяковске ул., 92. Телефонаш: редактора — 22-45-57; редактора заместителя — 22-85-07; бехкехкама секретарь — 22-84-68; отделий: партийни вахара — 22-53-12 промышленностен транспортен — 22-75-81, 22-65-91; юрта бохкама — 22-47-84, 22-89-66; культурз — 22-64-75,22-75-78; письмай — 22-85-64; машинописни бюро—22-89-51; корректорски — 22-89-88.

НАШ АДРЕС: 364907, г. Грозный, ул. Маяковского, 92. Телефоны: редактора — 22-45-57; заместителя редактора — 22-85-07; ответственного секретаря — 22-84-68; отделов: партийной жизни — 22-53-12, 22-54-04; промышленности и транспорта —22-75-81; 22-65-91; сельского хозяйства — 22-89-66; 22-47-84; культуры — 22-64-75; 22-75-78; писем — 22-85-64; машинописное бюро — 22-89-51; корректорская — 22 89 88.

Газет арадувл шинареи.
ереи, шоаттеи деноШка

СФ02109. «Грозненский рабочий» издательства типографи, Маяковске, 92. Типография издательства «Грозненский рабочий», ул. Маяковского, 92. Заказ № 1521.